



Dinas Komunikasi dan Informatika
Kabupaten Temanggung



ANALISIS DESA DIGITAL

Bulan Agustus 2024



kominfotmg



kominfo.temanggungkab.go.id

PENDAHULUAN

Dinas Komunikasi dan Informatika Kabupaten Temanggung telah mengintegrasikan pelayanan administrasi, potensi desa/kelurahan, dan media informasi dalam satu platform yang dinamakan **Desa Digital. Desa Digital** ini diharapkan dapat membantu dalam pengelolaan administrasi dan pembangunan di desa/kelurahan. Analisis terhadap Desa Digital Kabupaten Temanggung ini disusun untuk mengevaluasi pemanfaatan dan perkembangan aplikasi tersebut. Diharapkan analisis ini dapat menggambarkan sejauh mana pemanfaatan Desa Digital di desa/kelurahan di Kabupaten Temanggung.



OVERVIEW

01

Penarikan data terhadap aplikasi Desa Digital dari 289 desa/kelurahan di Kabupaten Temanggung yang berada dalam domain temanggungkab.go.id dilakukan pada tanggal 2 September 2024 pukul 10.00 WIB. Data yang digunakan adalah data bulan Januari-Agustus 2024.

02

Terdapat 3 (tiga) hal yang akan dianalisis yaitu, Dokumen Informasi Publik, Potensi dan Data Warga



The background of the slide is a repeating pattern of various green leaves and sprigs on a white background. The leaves are simple line-art style illustrations in different shades of green. A solid dark blue horizontal band runs across the middle of the slide, containing the main title text in white.

DOKUMEN INFORMASI PUBLIK

DOKUMEN INFORMASI PUBLIK



DOKUMEN PUBLIK

Dokumen yang disediakan oleh pemerintah desa yang berisi informasi umum, terdiri dari 2 (dua) jenis dokumen yaitu dokumen Informasi Publik terbaru (PPID) dan Produk Hukum Desa (JDIH)

BERITA

Berisi tentang informasi mengenai kegiatan yang dilaksanakan oleh pemerintah desa atau kejadian menarik yang terjadi di desa disertai dokumentasi dan penjelasan lengkap.

GALERI

Berisi tentang dokumentasi kegiatan di desa dalam bentuk foto



Dari tanggal **1 Januari sampai dengan 31 Agustus 2024**, Desa telah berhasil mendokumentasikan **2.703 dokumen informasi publik**, meliputi **168 dokumen publik**, **2.027 berita**, dan **508 galeri**. Pertumbuhan berita sangat signifikan pada bulan **Agustus 2024, meningkat 133%** dibandingkan bulan sebelumnya. **Desa Tanurejo, Kecamatan Bansari** menjadi kontributor berita terbesar dengan **58 artikel**. Kegiatan desa dan perayaan HUT RI mendominasi konten berita, dengan kontribusi aktif dari **mahasiswa KKN** sebanyak **477 berita**.

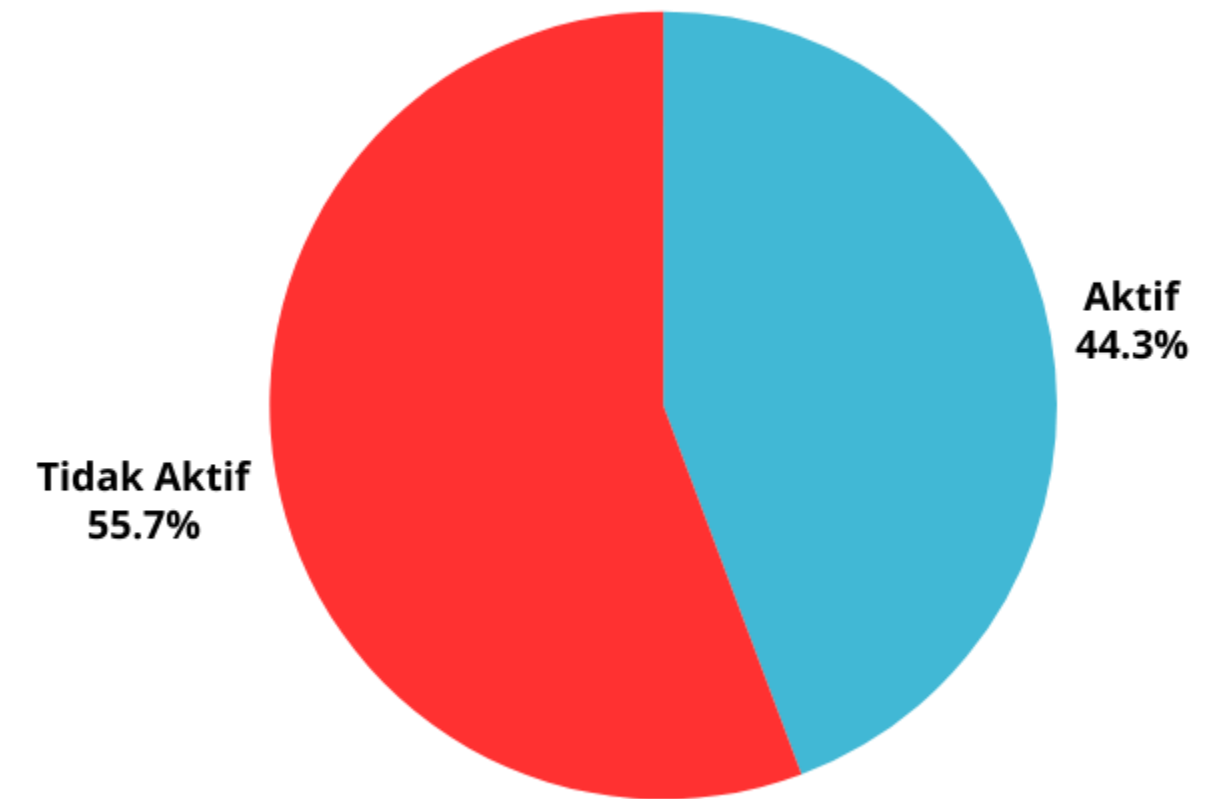

Hingga saat ini, dari total 289 desa/kelurahan, baru **128 desa (sekitar 44,29%)** yang telah menyelesaikan pengunggahan dokumen publiknya, dapat terlihat bahwa **kurang dari 50%** desa yang aktif mendokumentasikan kegiatannya melalui aplikasi desa digital.



37 Dokumen Publik
1.193 Berita

Galeri
201

Dokumen Informasi Publik bulan Agustus



10 DESA PALING AKTIF*)

**) Berdasarkan jumlah unggahan yang merupakan total dari unggahan Dokumen Publik, Berita dan Galeri bulan Januari s.d Agustus 2024*

No	Domain	Desa/Kel	Unggahan	Visitor
1	soropadan-pringsurat.temanggungkab.go.id	Soropadan	200	7592
2	kramat-kranggan.temanggungkab.go.id	Kramat	74	1864
3	banjarsari-ngadirejo.temanggungkab.go.id	Banjarsari	65	2884
4	tanurejo-bansari.temanggungkab.go.id	Tanurejo	59	3308
5	selopampang-selopampang.temanggungkab.go.id	Selopampang	58	3571
6	ngaren-ngadirejo.temanggungkab.go.id	Ngaren	57	3853
7	ringinanom-parakan.temanggungkab.go.id	Ringinanom	51	5644
8	ngadirejo-ngadirejo.temanggungkab.go.id	Ngadirejo	48	3262
9	purbosari-ngadirejo.temanggungkab.go.id	Purbosari	47	2798
10	mangunsari-ngadirejo.temanggungkab.go.id	Mangunsari	46	1991

**THE 5 MOST
ACTIVE VILLAGES
IN AUGUST**

①

**TANUREJO BANSARI
58 UNGGAHAN**

②

**BALESARI BANSARI
38 UNGGAHAN**

③

**TLOGOWERO BANSARI
36 UNGGAHAN**

④

**SOROPADAN PRINGSURAT
34 UNGGAHAN**

⑤

**MALANGSARI BULU
33 UNGGAHAN**



10 DESA TIDAK AKTIF DAN VISITOR TERENDAH *)

**) Berdasarkan dari jumlah unggahan yang merupakan total dari unggahan Dokumen Publik, Berita dan Galeri bulan Januari s.d Agustus 2024*

No	Domain	Desa/Kel	Unggahan	Visitor
1	kruwisan-kledung.temanggungkab.go.id	Kruwisan	0	50
2	bumiayu-selopampang.temanggungkab.go.id	Bumiayu	0	51
3	tawangsari-wonoboyo.temanggungkab.go.id	Tawangsari	0	54
4	krajan-tembarak.temanggungkab.go.id	Krajan	0	58
5	samiranan-kandangan.temanggungkab.go.id	Samiranan	0	61
6	jeketro-kledung.temanggungkab.go.id	Jeketro	0	63
7	kebonagung-selopampang.temanggungkab.go.id	Kebonagung	0	64
8	bagusan-selopampang.temanggungkab.go.id	Bagusan	0	64
9	malebo-kandangan.temanggungkab.go.id	Malebo	0	68
10	kedawung-kandangan.temanggungkab.go.id	Kedawung	0	70

The background of the slide is a repeating pattern of various green leaf and branch motifs on a light cream color. The motifs include simple leaves, sprigs with multiple leaves, and fern-like fronds. A solid dark teal horizontal band runs across the middle of the slide, containing the word 'POTENSI' in white, bold, uppercase letters.

POTENSI

POTENSI

Kemampuan desa/kelurahan untuk mengembangkan dan memanfaatkan sumber daya serta aset yang dimiliki oleh daerahnya.



1. Tempat Wisata (*Tourism Spot*)

Berisi informasi mengenai suatu lokasi atau area yang memiliki daya tarik tertentu, baik itu alam, budaya, sejarah atau rekreasi.

2. Ekonomi Kreatif (*Creative Economy*)

Berisi informasi mengenai kegiatan ekonomi yang menghasilkan produk dan jasa yang inovatif dan bernilai tambah tinggi, seperti produk makanan, kerajinan tangan, fashion, hasil pertanian, hasil peternakan, hasil perikanan, hasil perkebunan dan lain-lain

3. Rumah Makan (*Restaurant*)

Berisi informasi mengenai lokasi kuliner yang menarik dan unik.

4. Penginapan (*Homestay*)

Berisi informasi mengenai akomodasi yang ada baik itu penginapan (homestay) maupun hotel dan bentuk penginapan lainnya.

5. Acara (*Event*)

Berisi informasi mengenai kegiatan yang menarik dan dapat menjadi daya tarik pengunjung.



TEMPAT PARIWISATA (TOURISM SPOT)

Berisi informasi mengenai suatu lokasi atau area yang memiliki daya tarik tertentu, baik itu alam, budaya, sejarah atau rekreasi.

LATEST 5
UPLOADED
TOURIST
DESTINATIONS

Sampai dengan **31 Agustus 2024** dari 289 desa/kelurahan tercatat baru **39 desa** atau **13,49 persen** yang sudah melakukan input potensi tempat wisata di wilayahnya dengan total **67 obyek wisata**, mengalami kenaikan **21,82 persen** dibanding bulan sebelumnya yang hanya **55 obyek wisata**.

Kelurahan Kowangan Kecamatan Temanggung merupakan kelurahan yang paling banyak mengunggah tempat wisata dengan **5 (lima) Lokasi**.



WARUNG LEGEND Dhe TU

Katekan Ngadirejo
© 27-08-2024 12:55, tayang 32 kali



Gardu Pandang Katekan

Katekan Ngadirejo
© 27-08-2024 12:44, tayang 30 kali

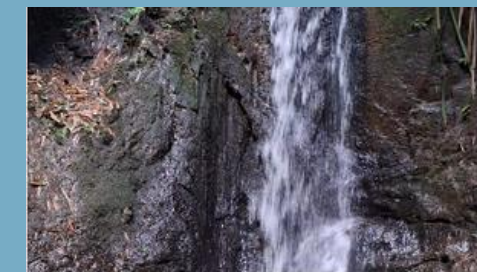

Curug Grenjeng

Purwosari Kranggan
© 26-08-2024 12:00, tayang 41 kali



BUKIT TUNGGANGAN

Rejosari Wonobojo
© 19-08-2024 14:40, tayang 12



KETOPRAK CIPTO MANUNGGAL:



kominfo.temanggungkab.go.id

ECONOMY CREATIVE

Berisi informasi mengenai kegiatan ekonomi yang ada di desa, meliputi produk makanan, kerajinan tangan, fashion, hasil pertanian, hasil peternakan, hasil perikanan, hasil perkebunan dan lain-lain

Sampai dengan tanggal **31 Agustus 2024** tercatat sebanyak **65** desa/kelurahan (**22,49%**) telah memposting potensi ekonomi kreatif di wilayahnya, dengan total **250** unit usaha ekonomi kreatif naik **82,48%** dibanding bulan Juli 2024, hal ini menunjukkan peningkatan partisipasi desa/kelurahan dalam memposting potensi ekonomi kreatif di wilayah mereka.

Desa Purbosari Kecamatan Ngadirejo mengunggguh produk paling banyak dengan **22** buah produk.

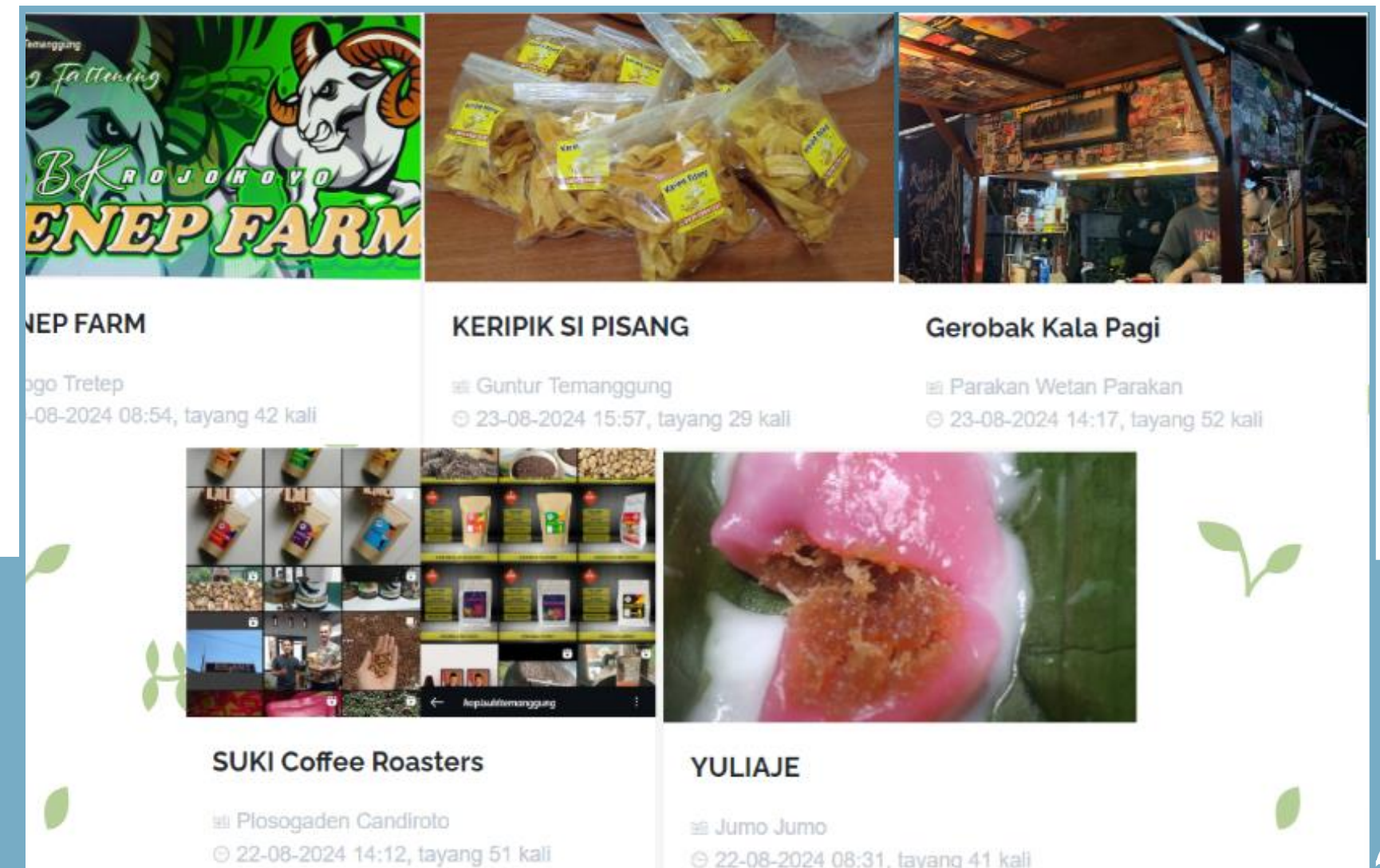

**LATEST 5 UPLOADED CREATIVE
ECONOMY DESTINATIONS**



RUMAH MAKAN (RESTAURANT)

Berisi informasi mengenai lokasi rumah makan ataupun kuliner.

Dari 289 desa dan kelurahan sebanyak **23** desa/kelurahan (**7,96%**) yang telah mengunggah rumah makan di wilayahnya, dengan total **39** lokasi rumah makan. **Kelurahan Kowangan Kecamatan Temanggung** memposting lokasi rumah makan terbanyak dengan **5** lokasi rumah makan.

LATEST 5 UPLOADED RESTAURANTS



Dhe TU

Katekan Ngadirejo
27-08-2024 12:47, tayang kali



NGELAK ANGKRINGAN

Rejosari Wonobojo
19-08-2024 14:12, tayang kali



YANAEL

Jumo Jumo
22-08-2024 08:34, tayang kali



Mie Ayam Om Ndut

Sunggingsari Parakan
16-08-2024 16:59, tayang kali



MIDAH ANGKRINGAN

Rejosari Wonobojo
19-08-2024 14:27, tayang kali



PENGINAPAN (HOMESTAY)

Berisi informasi mengenai penginapan (homestay) maupun hotel yang tersedia di wilayahnya.

Penginapan (*homestay*) dan hotel yang diunggah mengalami kenaikan sebanyak **5** unit dari yang sebelumnya sejumlah **10** unit menjadi **15** unit.

Dari 289 desa dan kelurahan baru **10** desa/kelurahan yang mengunggah potensi penginapan di wilayahnya atau baru **3,46 persen**.

LATEST 5 UPLOADED
HOTELS /
HOMESTAYS



KOST PUTRI ALMIRA

Jampirejo Temanggung
© 30-08-2024 21:16, tayang 40 kali



Homestay Bu Yulianti

Rejosari Bansari
© 08-08-2024 07:48, tayang 120 kali



Kendhalisada

Rejosari Bansari
© 18-08-2024 12:10, tayang 40 kali



Poncowati

Rejosari Bansari
© 16-08-2024 23:22, tayang 45 kali



Lisanpura

Rejosari Bansari
© 08-08-2024 07:45, tayang 100 kali



kominfo.temanggungkab.go.id

ACARA (EVENT)

Berisi informasi mengenai acara/event yang akan dilaksanakan, contohnya : acara jalan sehat peringatan HUT, acara kesenian, bazar UMKM, pengajian, sholawatan, dll.

Hingga akhir **Agustus 2024**, sebanyak **50 desa/kelurahan (17,30%)** telah aktif memposting acara di wilayah mereka, dengan total **94 acara** yang terlaksana. Untuk bulan **Agustus** terdapat **45 acara** mengalami **penurunan** jika dibandingkan bulan **Juli** yang mencatatkan **52 acara**. Acara di bulan Agustus masih didominasi kegiatan dalam rangka peringatan **HUT RI ke-79**.

LATEST 5 UPLOADED EVENTS



SABTU, 24 AGUSTUS 2024
PUKUL 07.00 WIB - SELESAI
DI LAPANGAN DESA BANJARSARI

Daftar Kegiatan :
+ Jalan Sehat
+ Estafet Balap Karung
+ Estafet Air

Regeng Pitulasan Desa Banjarsari

Banjarsari Ngadirejo
© 23-08-2024 07:52, tayang 55 kali



Dalam rangka memperingati HUT ke 79 Kemerdekaan RI Tahun 2024 Kecamatan Jumo

Pentas Seni
Gelar UMKM
Jalan Sehat

GELAR UMKM DAN PENTAS SENI

Jumo Jumo
© 23-08-2024 10:21, tayang 58 kali



Kreatifitas Dusun

Gentan Kranggan
© 26-08-2024 00:19, tayang 32 kali



JALAN SANTAI
KELURAHAN RINGINANOM PARAKAN

MINGGU
1 SEPTEMBER
2024

BANYAK DOORPRIZE

Jalan Santai Desa Ringinanom

Ringinanom Parakan
© 30-08-2024 09:21, tayang 16 kali



PERINGATAN HUT KE 79 RI
KECAMATAN KRANGGAN

RUTE Kantor Kecamatan Kranggan - Terminal Kranggan - Lapangan Pendawa - Temandang I - Sanggrahan - Kantor Kecamatan Kranggan

07.00 WIB 31 AGUSTUS 2024

DOORPRIZE

- Sepeda Listrik
- Kambing
- Kulkas

JALAN SEHAT KECAMATAN KRANGGAN PERINGATAN HUT KE-79 KEMERDEKAAN REPUBLIK INDONESIA

Kranggan



The background of the slide is a repeating pattern of various green leaves and branches on a light cream color. The leaves are simple line-art style, with some having small circles representing buds or seeds. The pattern is scattered across the entire page, with a solid dark blue horizontal band in the center.

DATA WARGA

DATA WARGA

Berisi informasi mengenai data warga desa. Fasilitas data warga ini salah satunya adalah untuk membantu desa untuk mengetahui informasi mengenai warga desa di wilayahnya dan bisa mengetahui demografi di wilayahnya sehingga diharapkan kebijakan-kebijakan yang dilaksanakan oleh desa akan tepat sasaran.



Berdasarkan data yang diperoleh, dari total 289 desa/kelurahan, persentase desa yang telah berhasil menginput data warga mencapai 98,96%. Terdapat tiga desa yang belum menyelesaikan proses input data, yaitu :

- Desa Krempong Kecamatan Gemawang
- Desa Greges Kecamatan Tembarak
- Desa Muntung Kecamatan Candirot

Berdasarkan data dari Dinas Kependudukan dan Pencatatan Sipil Kabupaten Temanggung tercatat jumlah penduduk Kabupaten temanggung per 31 Desember 2023 sejumlah 817.483 jiwa sedangkan data yang sudah diupload di Desa Digital 739.333 jiwa, masih terdapat selisih 78.150 jiwa (9,56%). Untuk bulan Agustus 2024 terjadi penambahan jumlah penduduk sebesar 15.583 jiwa, dari data yang ada di aplikasi terdapat 14 desa yang melakukan updating data warganya.



GEOTAGGING

Proses menambahkan informasi lokasi geografis rumah warga (seperti koordinat lintang dan bujur) ke dalam data peta desa. Dengan kata lain, setiap rumah akan memiliki koordinat geografis yang unik yang menandai posisinya di peta.

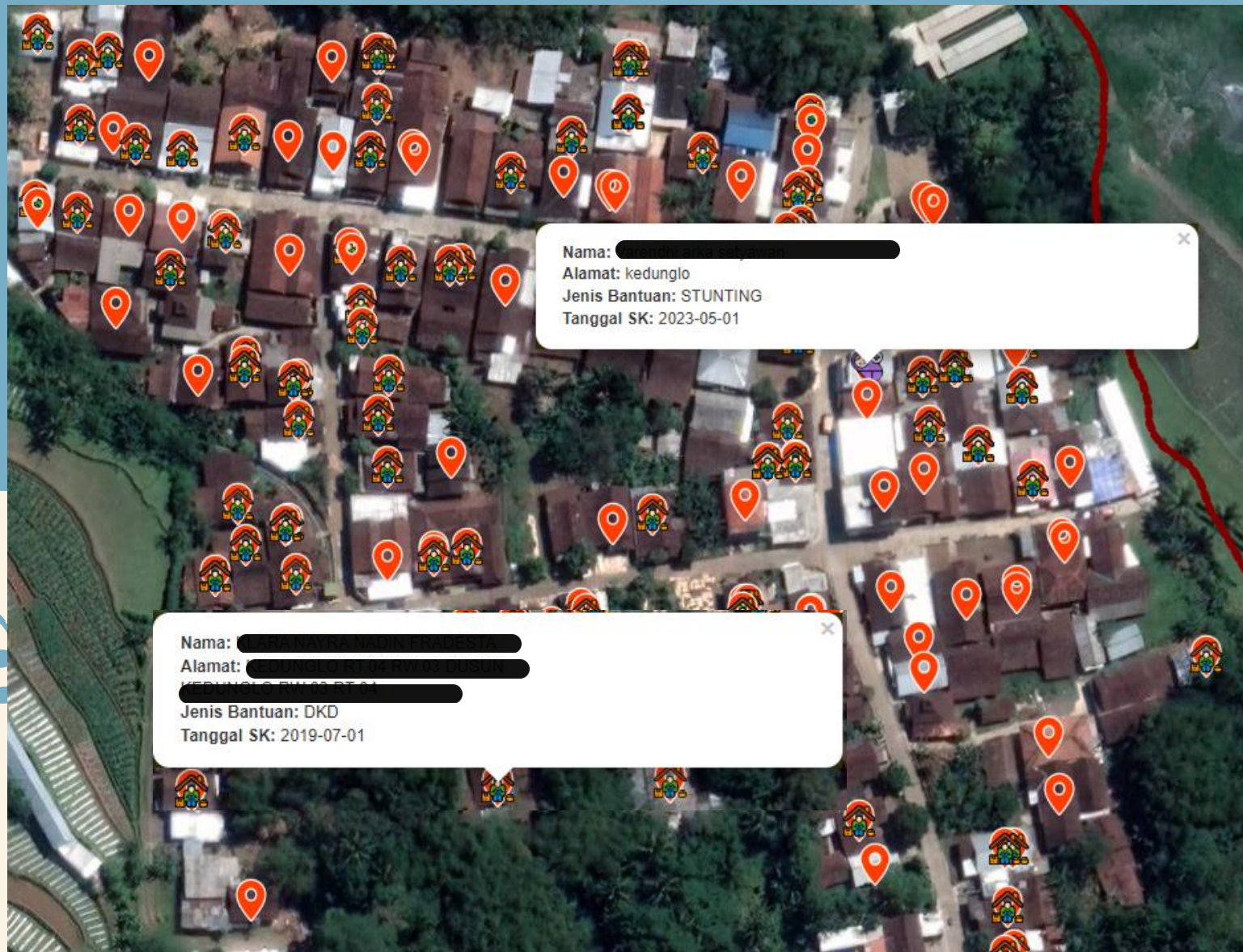

Melalui fitur tagging rumah pada aplikasi desa digital, pemerintah desa dapat membangun basis data geografis yang akurat mengenai lokasi rumah warga dan profil lengkap mereka. Terdapat beberapa data yang sudah diintegrasikan dengan aplikasi desa digital ini, antara lain **Data Kemiskinan Ekstrem, Data Kemiskinan Daerah dan Data Balita Stunting.**

Sebanyak **24.156 rumah (9,21%)** telah di tagging dari total **262.114 KK** yang telah diunggah di aplikasi desa digital.

Terdapat **61 desa** yang telah melakukan tagging lebih dari **100 rumah warga** dengan **3 (tiga) desa terbanyak** yang melakukan tagging adalah **Desa Kemloko Kecamatan Kranggan (1.623 rumah/91,03%), Desa Campurejo Kecamatan Tretep (1.134 rumah/62,69%) dan Desa Karangwuni Kecamatan Pringsurat (997 rumah/84,49%).**

Untuk lingkup kecamatan terdapat **2 (dua) kecamatan** yang seluruh desanya sudah menerapkan geotagging yaitu **Kecamatan Tembarak dan Pringsurat.**



KESIMPULAN

Implementasi Desa Digital di Kabupaten Temanggung telah menunjukkan perkembangan yang positif, dimana hampir seluruh desa dan kelurahan telah memanfaatkan aplikasi ini.

Terjadi peningkatan aktivitas pengguna pada bulan Agustus khususnya dalam posting berita, mengindikasikan adanya peningkatan kesadaran dan partisipasi kepala desa dan perangkat desa.

Berita, galeri dan events bulan Agustus ini didominasi oleh peringatan HUT Proklamasi Kemerdekaan RI ke -79 tahun 2024.



REKOMENDASI

- **Optimalisasi Penggunaan:** Mengoptimalkan penggunaan aplikasi desa digital dalam setiap kegiatan di desa.
- **Sosialisasi Intensif:** Perlu dilakukan sosialisasi yang intensif kepada seluruh elemen warga masyarakat agar memahami pentingnya aplikasi desa digital dalam pembangunan desa.
- **Promosi yang Efektif:** Melakukan promosi yang lebih efektif kepada warga mengenai berbagai layanan yang ditawarkan oleh desa digital, sehingga warga desa bisa menggunakan aplikasi ini untuk promosi potensi-potensi mereka.
- **Pemutakhiran Data:** Perlu dilakukan pemutakhiran data secara berkala sehingga data yang dilakukan merupakan data yang akurat dan menverminkan kondisi warga yang sebenarnya.
- **Pembinaan yang Terstruktur:** Proses tagging rumah warga perlu dilakukan secara terstruktur dengan melibatkan seluruh pemangku kepentingan.
- **Pelatihan:** Diperlukan peningkatan kapasitas admin desa melalui pelatihan khusus mengenai tata cara pengisian aplikasi yang benar. Hal ini bertujuan untuk memastikan konten yang diunggah relevan, akurat, dan sesuai dengan kategorinya.



TERIMA KASIH



| kominfo.temanggungkab.go.id



| [kominfotmg](https://www.instagram.com/kominfotmg)